ANUL IV — Nr. 1173
4 PAGINI 5 LEI
VINERI 22 OCTOMBRIE 1948

SPORTUL popular

BIBLIOTECA
UNIVERSITĂȚII
IAȘI

Redacția și Ad-ția: Const. Mille 12
Telefoane : Secretariat 3.19.36
Tipografia 3.84.39
Redacția 4.07.48
Administrația 6.14.06

Abonamentele încep la 1 și 15 ale fiecărei luni.
Taxa poștală plătită în numerar 106.123.945. Cont CEG Nr. 7655

ABONAMENTE ANUALE
Studenți, sindicaliști, militari, lunar 120 lei
Instituții .... 5.000 „
Particulari .... 3.000 „

DUPĂ DOUĂ VICTORII ȘI UN MATCH NUL,

DUMINICĂ, CEA MAI GREA INCERCARE PENTRU ECHIPA NAȚIONALĂ DE FOOTBALL

Echipa de football a Ungariei ar face senzație în orice oraș al lumii în care s'ar anunța că va juca peste câteva zile. Footballul maghiar, desvoltat științific, posedând jucători tineri care mâine, poimâine pot lua locul unui Hidegkuti ori Pușcaș, este fără îndoială superior celui practicat în cele mai multe țări ale Europei.

Și de remarcat că ungurii sunt acum în cea mai bună formă.

Evenimentul desigur că a făcut ecou larg și printre sportivii noștri, care trebue să recunoaștem, au bătut un record: IN DOUA ZILE AU EPUIZAT INTREG STOCUL DE BILETE PUS IN VANZARE, pentru a vedea la lucru pe unguri dar și echipa noastră națională în evident progres de câtva timp.

Ultimele matchuri, trei satisfacții

Tot un match cu Ungaria a însemnat pentru oficialitatea noastră, actul cel mai îndrăzneț și anume acela de a renunța la senatorii de drept ai echipei naționale și a apela la elementele tinere, viguroase, cu voință de afirmare, cu talent și tehnicieni, jucători care aveau doar cusurul că nu poartă nume mult scrise prin titlurile gazetelor și ale căror poze se răsfățau zilnic pe una sau două coloane.

Infrângerea dela Budapesta (0—9) a fost un duș care a dus la obținerea unor satisfacții.

Astfel, victoriile asupra Bulgariei, Cehoslovaciei și matchul nul dela Chorzow arată că schimbarea macazului a fost necesară.

Trebue să menționăm că de exemplu victoria asupra Cehoslovaciei, este foarte valoroasă și aruncă o lumină favorabilă asupra soccerului nostru adus pe linia justă. Echipa noastră a fost înfrântă cu 9—0. Accidentul de scor nu este însă unic și el s'a datorat unor condiții speciale de sezon, într'o criză prin care am trecut atunci. Accidentul nu este unic, fiindcă de exemplu, echipa Ungariei după ce a învins la Stockholm echipa Suediei cu 3—2, a fost înfrântă chiar la Budapesta tot de Suedia cu scorul sever de 7—2.

Fără îndoială, o grea încercare

Apreciind comportarea echipei noastre naționale din ultimele trei jocuri, ajungem peste două zile la un match care este egal cu cel mai greu examen pe care îl poate susține. In adevăr, partida aceasta ne va arăta dacă noi ne găsim sau nu pe drumul cel bun și un rezultat pozitiv ne va confirma că toată pregătirea morală, tot atașamentul echipierilor pentru culorile naționale nu sunt un refren inutil ci cuvinte adevărate, sădite în inimile lor.

Duminică pe Stadionul Republicii cei mai buni 11 jucători români de football pregătiți tot atât de bine și tehnic și moral vor trebui să arate progresul lor pe linia justei interpretări de a reprezenta culorile naționale.

*

Și fiindcă nimeni nu poate contesta o diferență de clasă între footballul maghiar și cel românesc, o rezistență la limită este egală cu o notă bună în tentativa de comportare și verificare împotriva celui mai bun football continental după Uniunea Sovietică.

PENTRU CE LUPTĂ JUCĂTORII ?

Woroncowski a fost operat acum două zile.

După operație, cu mâna în bandulieră, căuta să convingă oficialii că poate juca, trecând peste avizul doctorilor:

„Nici nu vă închipuiți spunea el, cât ard de dorință să apăr culorile noastre, să fiu din aceia care reprezintă pentru 90 minute tineretul nostru, țara noastră".

Desigur că pentru a-l păstra pe Woroncowski, OSP l-a oprit să joace în acest match.

Cazul acestui jucător nu este izolat.

Toți spun la fel și gândiți-vă că este o cotitură serioasă în mentalitatea jucătorilor noștri. Ei știu că nu-i mai așteaptă primă, însă sunt pătrunși de misiunea lor, de calitatea lor de a reprezenta Republica Populară Română.

INTERES NEOBICINUIT PENTRU JOCURILE RPR-UNGARIA

Cele două partide internaționale cu Ungaria, care au loc mâine la UCB și Duminică pe Stadionul Republicii, suscită un interes extraordinar în rândurile sportivilor noștri. Dovadă sunt „cozile" dela magazinul Stadion.

Cererea aceasta neobișnuită de bilete, poate determina însă, o situație pe care numai sportivii o pot preîntâmpina, e de datoria lor s'o evite.

Anume, să nu cumpere bilete decât dela magazinul Stadion și să nu plătească decât prețul indicat pe bilet. In primul caz nu riscă să constate că biletele ar putea să nu fie cele valabile, în al doilea, ar lupta cu hotărâre împotriva așa zise „burse negre".

Fiți vigilenți, sportivi!

MÂINE LA «UCB» AL PATRULEA JOC DE JUNIORI RPR-UNGARIA

ECHIPA DE JUNIORI A UNGARIEI SOSEȘTE ASTĂZI IN CAPITALĂ

— MULTE ELEMENTE NOUI IN FORMAȚIA OASPEȚILOR, PUȚINE IN A NOASTRA. — O DESCHIDERE POTRIVITĂ: FINALA CAMPIONATULUI CFR DE PITICI

De astăzi încep să ne sosească oaspeții.

Spre prânz îi vom primi pe juniorii Ungariei, a căror echipă deschide mâine după amiază pe terenul UCB seria celor trei întâlniri R. P. R. — Ungaria.

Tinerilor reprezentanți sportivi ai Ungariei li se pregătește o primire în spiritul prieteniei care leagă cele două Republici.

Un joc destul de echilibrat

Aceasta este realitatea. Jocul cu ungurii este singurul care prezintă această caracteristică. Faptul este prilejuit de unguri, care nu mai au aceeași formație din întâlnirea precedentă, adică din Iunie 1948, când au și învins la Budapesta cu 4—1.

Vechile elemente au fost promovate și cei care au venit după ele sunt nume noui care abia așteaptă afirmarea. In sprijinul acestei afirmații vine rezultatul pe care juniorii Ungariei l-au făcut în Polonia: au pierdut cu 1—0.

Pe de altă parte, selecționata noastră este mai bună decât aceia din Iunie. Mai bună ca jucători selecționați și ca joc închegat.

Sunt motivele care ne determină să afirmăm că mâine echipa noastră poate reuși un rezultat cu mult mai bun decât în partidele precedente.

In orice caz, întâlnirea aceasta a creiat o atmosferă specifică jocurilor internaționale, în sensul că provoacă și interes și agitație în jurul său exact ca partidele dintre seniori.

In trecut și acum

Privite comparativ echipele prezentate de cei doi tineri adversari în Iunie și acum, ajungem la unele concluzii foarte interesante.

In Iunie, ungurii au aliniat echipa următoare:

Meszaros-Fabian, Lantos-Reszteі, Gabai, Haludi-Budai, Toth, Sirag, Palotas, Tibor.

Mâine, opun formația:

Meszaros-Fabri, Reiter-Anda, Mednyaszki, Dekany-Toth, Cuba, Palotas, Vitezsal, Kraznay.

Cu alte cuvinte, din vechea echipă joacă doar Meszaros, Toth și Palotas.

Situația la noi:

Iunie: Voinescu-Bone, Simionescu (Timar)-Vârzan, Ciobotă, Ignat-Crăciun, Sârbu, Neagu, Copil, Florescu.

(Continuare în pag. 3-a col. 5)

Al IV-lea la juniori

Până în prezent, juniorii RPR și Ungariei s'au întâlnit de trei ori:

1940, BUDAPESTA: Ungaria — R. P. R. 1—0.
1947, BUCUREȘTI: Ungaria — R. P. R. 5—1.
1948, BUDAPESTA: Ungaria — R. P. R. 4—1.

Deci, mâine se dispută al patrulea.

La Dej, elevul Lothar Marks, a realizat 1583 puncte, în cadrul Triatlonului Popular

ALTE REZULTATE DIN ȚARĂ

Și astăzi ca și eri, rezultatele triatlonului popular din țară, prezentându-vă în acelaș timp și pe cele mai bune, câteva, performanțe de până acum:

Alba Iulia

26 concurenți

FETE. — 1. Bacinski Ica (UTM) 921 p.; 2. Valeria Popescu (UAER) 985 p.

BAEȚI. — 1. Ioan Puican (UTM) 1131 p.; 2. Ioan Tatu (UTM) 1105 p.; 3. Ioan Rusan (UTM) 1021 p.

Deva

1. Petriuca Ioan U.T.M. 100 m. 12.8. Inălț. 1,65, Greut. 9.38 total 1.460 pct.

2. Găzdău Alex. Elev 100 m. — 12.2 Inălț. 1.60, Greut. 8.36 total 1.437 pct.

3. Ciolnea Ioan Elev 100 m. — 12.2 Lung. 5.25, Greut. 10 m. total 1.397 pct.

Aiud

32 concurenți:
II. IOAN N. KORODY (UAER)

(Continuare în pag. 2-a col. 4-5)

Sub semnul lui 7 NOEMBRIE

Intrecerile socialiste sunt în plină desfășurare. Inițiate în cinstea zilei de 7 Noembrie, ele au fost primite cu toată căldura și rezultatele nu au întârziat să iasă la iveală. Folosind exemplul atât de strălucit al Uniunii Sovietice, oamenii muncii dela noi, trudesc cu râvnă pentru buna îndeplinire a angajamentelor luate.

Muncitorii dela „Industria Optică Română", au angajat întreceri între toate secțiile, precum și individual. Și așa cum scria eri „Viața Sindicală", este demn de remarcat faptul că un tânăr ucenic, abia calificat lucrător, și-a provocat meșterul. Exemplul acesta nu este însă unicul, pentrucă în toată țara sunt de semnalat asemenea cazuri.

La atelierele CAM Iași, încă dela 23 August întrecerile au cuprins massele de muncitori, care au obținut însemnate succese. Odată însă cu începerea noii întreceri pentru întâmpinarea lui 7 Noembrie, în unele ateliere producția a fost depășită cu mult peste norma fixată. La uzina „Oțelul Roșu" din Timișoara, reconstrucția cuptorului SM 1, a fost terminată în timp record, datorită muncii neobosite a muncitorilor și tehnicienilor.

Deasemenea țărănimea muncitoare din județul Cluj, la pornit cu mult entuziasm la îndeplinirea angajamentelor luate dintre care în primul rând executarea arăturilor și însămânțărilor de toamnă înaintea termenului stabilit inițial.

Mărturii concrete ale efortului clasei muncitoare de a-și făuri un viitor mai bun și a netezi drumul ce duce spre socialism.

DRUM BUN ȘI SUCCES!

«Secunzii» pleacă spre Budapesta cu un lot de 16 jucători

ANTRENORUL BUKOVI, MULȚUMIT DE FORMA JUCĂTORILOR NAȚIONALEI B UNGARE

PUȚIN TIMP DUPA SOSIREA JUNIORILOR Ungariei în Capitală, echipa noastră națională secundă părăsește — azi — Capitala cu destinația Budapesta.

Un joc foarte dificil pentru această reprezentativă, greu cum a fost și acum un an când a reușit un draw (0—0). Totuși, conștienți de sarcina care le revine, jucătorii noștri vor juca pentru o comportare cât mai demnă și un rezultat cât mai bun.

Sub conducerea d-lui TUDOR VASILE, secretar FRFA, fac deplasarea următorii jucători:

Săbăslău, Lipoczi, Ambru, Apolzan, Novac, Balint, Pepelea, Petrescu, Mari, Șiclovan, Oană, Ozon, Guță Tănase, Vaczi, Tudose, Moldoveanu.

Antr.: Vogl Emerich.

Cu acelaș vagon special (trenul pleacă la ora 14), mai face deplasarea d. A. Balaș, director technic OSP.

Caravana va fi însoțită de trimisul nostru special d. Petre Gațu.

*

In legătură cu această partidă dela Budapesta, este interesant să remarcăm că în echipa Ungariei de acum joacă doar trei din jucătorii care a câștigat în Iunie la București (3—0): Fundașul KOVACS II, mijlocașul BOERZSEI și înaintașul HIDEGKUTI. Pe când din echipa noastră mai precis din lotul care pleacă azi — cinci au jucat și în Iunie: NOVAC, BALINT, PETRESCU, PEPELEA și OZON.

*

Reamintim că acest joc va fi arbitrat de polonezul SNAJDER și că din informațiile pe care le-am primit dela Budapesta, va fi retransmis de postul de radio Budapesta.

*

BUDAPESTA, 21 (Prin telefon). — Eri, Miercuri, echipa națională secundă a făcut un antrenament la două porți în compania unei formații districtuale. Ungaria B a învins cu 2—0. Dar nu aceasta interesează în primul rând, ci faptul că antrenorul Bukovi a declarat după antrenament că echipa dă satisfacție și ca formă și condiție fizică, și ca tactică.

Basketballiștii și volleyballiștii sovietici au confirmat la Varșovia clasa lor mondială

Revista „SPORT" din Praga, publică sub semnătura redactorului său V. J., un interesant reportaj asupra valorii formațiilor sovietice de basket și volley, femenine și masculine, formații cari întreprind actualmente un turneu prin Polonia.

Constatările sale sunt prețioase mărturii cari vin să confirme ceeace s'a scris despre valoarea mondială a basket-volley-ului sovietic.

Din cauza lipsei de spațiu, vom da astăzi numai prima parte a reportajului și anume aceea în care autorul se ocupă de basket, urmând ca în ziarul nostru de mâine să publicăm restul.

*

De anul trecut dela campionatele europene cari s'au disputat la Praga, nu am mai auzit aproape nimic despre basketballiștii sovietici; de abia acum, la Varșovia, am avut posibilitatea să vedem nu numai pe basketballiști ci și pe basketballistele sovietice, dar am putut face aprecieri și asupra volleyballiștilor.

Incepem cu cei mai buni, basketballiștii.

*

ECHIPA U.R.S.S.-ului joacă în aceiași formație ca la Praga, cu o singură modificare și desigur nu este lipsit de interes că această formație joacă cu mult mai bine. In ce constă schimbarea? In viteză și trasul la coș. Un aport deosebit la acest lucru îl au cei doi jucători: KONIEV și LISOV.

Primul, pe care îl cunoaștem ca un excelent atacant, joacă acum în apărare, tot așa de bine, dacă nu mai bine chiar. In zadar am cercetat să aflu adevăratul motiv pentru care Koniev joacă în apărare. Dar Joi, în ultima zi a turneului, a sosit la Varșovia, Lisov. Acesta, de statură mică, dar într'adevăr un basketballist excelent, joacă pe aripă și alcătuește împreună cu Koniev o pereche unică, al cărei joc adaptat la noul regulament, ar crește cu cel puțin o clasă.

Deși la turneul acesta s'a jucat după vechiul regulament, s'a putut remarca la basketballiștii sovietici că cunosc la perfecție noul regulament. Foarte periculos pentru adversari rămâne jungul KORKYA, care dela participarea de la Praga, nu s'a schimbat. E în permanență calm și produce totdeauna panică în raza coșului. Un nou jucător, și din punct de vedere technic cel mai bun, este BATATUTAS. Tânăr, dar care după câștigarea experienței necesare va fi de clasă mondială. Cel mai mare avantaj al basketballiștilor sovietici este excepționala condiție fizică. Cei ce i-au văzut nu încetează să se minuneze cum pot să reziste, să joace în acelaș tempo matchul întreg pentruca la sfârșit să aibe un finish impresionant.

*

NU ESTE NICI CEA MAI MICA INDOIALA că basketballiștii sovietici nu au concurență în Europa. Intrebarea este: cum ar arăta o întâlnire cu America? Am văzut pe americani la Jocurile Olimpice dela Londra și aș dori cu plăcere să văd un match U.R.S.S.—U.S.A. Cred că în situația de azi americanii nu sunt favoriți. Ceeace îi avantajează pe americani, înălțimea jucătorilor, duritatea și technica, sunt contrabalansate de sovietici prin viteză uimitoare, technică și precizie la coș. Sunt sigur că factorul hotăritor ar fi rezistența și aceasta este de partea URSS-ului.

Basketballistele sovietice

DESPRE CALITAȚILE BASKETBALLISTELOR sovietice nu am știut prea mult în trecut. Unicul turneu, cel din Franța, unde au obținut victorie după victorie, a anunțat că în URSS crește o nouă forță de basket feminin. Și turneul dela Varșovia a confirmat că basketballistele sovietice sunt deasupra clasei europene. Jocul lor este într'adevăr tipic bărbătesc, simplu, cu eficacitate maximă. La Varșovia au sosit două echipe de câte cinci jucătoare, de forțe sensibil egale, dar alcătuirea lor era într'adevăr interesantă. Una din ele, formată numai din jucătoare înalte, dintre care cea mai scundă măsoară 175 cm. A doua, este compusă și din jucătoare de talie mijlocie și surprinde mai mult prin aceea că trage în coș, la fel de bine, dacă nu mai bine decât cealaltă. In prima formație, cea mai înaltă este Moiseeva, care de altfel este și cea mai bună trăgătoare. Marea sa calitate este că cunoaște și latura technică a științei basketballistice, astfel că și în câmp este cea mai bună. Auxiliare prețioase îi sunt: ALEXEEVA și MAXIMOVA. Cea mai constructivă este Rantova, care joacă în apărare. Ea dirijează jocul întregei echipe, știe să câștige și să distribue mingile!

A doua echipă se bazează pe trei jucătoare și acestea sunt: RAHUSIKINA, COSKOVA și PALITINA.

Desigur că veți întreba cum ar trebui să arate echipa feminină a Cehoslovaciei în fața U.R.S.S. Nu putem face o apreciere justă, întrucât la

(Continuare în pag. 3-a col. 7)

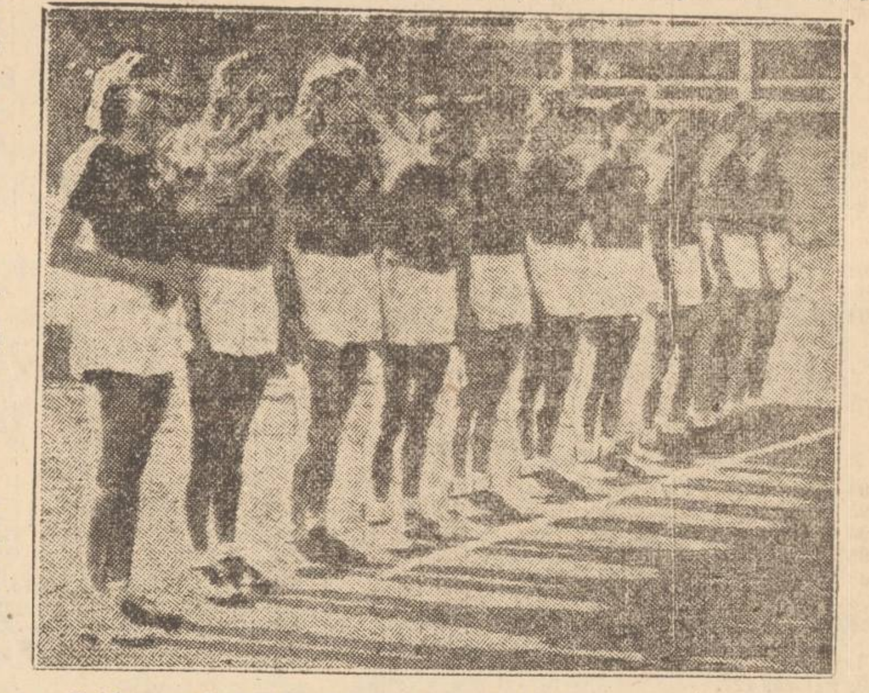

Echipa sovietică feminină de basket-ball, care se află în turneu în Polonia
(Fotografia sosită prin avion dela Varșovia)

Comunicat C.G.M.

Delegații grupărilor CFR B, DINAMO, METALOCHIMIC și PETROLUL sunt convocați la SECȚIA CENTRALA DE EDUCAȚIE FIZICA ȘI SPORT C.G.M. azi la orele 17.

Un record atletic sovietic ameliorat în Polonia

ATLEȚII, BASKETBALLIȘTII ȘI VOLLEYBALLIȘTII SOVIETICI AU OBȚINUT NOUI SUCCESE LA GDANSK ȘI WROCLAV

VARSOVIA 21 (Prin telefon dela corespondentul nostru la Varșovia Ing. P. Mizunka). — Atleții sovietici își continuă turneul lor în Polonia, unde obțin succese din cele mai importante, cari scot în evidență înalta clasă a atletismului țării socialismului.

După Varșovia, unde au concurat timp de două zile, alături de atleții polonezi, oaspeții au plecat la Gdansk (fostul port Danzig). Aci au luat parte eri (N. R. Miercuri) la un concurs câștigând totalitatea probelor, cu excepția greutății, unde primul s'a clasat Lomowski, recentul oaspe al Capitalei RPR.

La Gdansk, prezența atleților sovietici a fost salutată de peste 30.000 spectatori, Rezultatele technice sunt următoarele:

BARBATI: 100 m.: Karakulov 11 sec.; Golovkin 11,1; 800 m.: Pugacevski 1.55.2 Kusmirek (Pol) 2.00.7; Novak 1.500 m.; Sidorenko 4.00.4. Kazanțev 4.07, Kubeza (Gd): 110 m. g.ț Uonev 16, Stepancionok (Gd) 16.4: 5000 m.: Popov 15.08.4, Vanin 15.11.2; Kielas (Gd) 15.47; greutate: Lomowski (Pol) 15 m. 31; ciocan: Kanaki 54.50; Inălțime: Iliiasov 1 m. 98 nou recor sovietic, Zvolinski 1.75; prăjină: Ozolin 4 m., Malewki (Gd.) 3.60.

FEMEI: Disc: Nina Dumbadze 47.84, Secenova 44.19, Dobrzanska (Gd) 35.82; Inălțime: Ganeker 1,60; Lisinievska 1.45: Lungime: Vasilieva 5.43, Ciudina 5.38, Novakova 5.18; greutate: Andreieva 14.34; Secenova 13.96, Stahovicz (Gd) 10.70; suliță: Ciudina 44.22; Anokina 4135 Stahovicz (Gd). 38.01; 4x100 m.: URSS 50,2, Gdansk 52.

După cum se poate remarca, în cadrul concursului, a fost ameliorat recordul sovietic la înălțime de către Iliiasov.

Basketballiștii și volleyballiștii sovietici mereu învingători

Echipele femenine și masculine de basket și volley sovietice, s'au deplasat la Wroclav, unde au întâlnit în Palatul Poporului cele mai puternice formații poloneze, ca AZS campion al Poloniei la volley.

Sovieticii și-au însușit cu mare ușurință toate întâlnirile disputate în compania gazdelor:

Rezultatele technice sunt următoarele:

VOLLEY FEMENIN: Lokomotiv (Moscova — Lodz 3—0 (15—2, 15—4, 15—2)

VOLLEY MASCULIN: Dinamo (Moscova) — AZS 3—0 (15—4, 15—5, 15—9)

BASKET MASCULIN: URSS — Poznan 54—31 (31—12) S'au remarcat: Korkyja (M) și Rehoviak (P).

BASKET FEMENIN: Moscovski Aero-

(Continuare în pag. 2 col. 7)

DESPRE O CRITICĂ A «TRIATLONULUI POPULAR»

IN ULTIMUL NUMAR AL REVISTEI „STADION", pe locul editorialului, a apărut un articol, care aduce aprecieri la adresa Triatlonului Popular. Dupăce se constată în acest articol, că organizarea acestei competiții a „însemnat un progres în atletismul nostru" trece la latura negativă și constată că „o competiție de acest fel nu trebue compromisă printr'o organizare pripită... și se cere o deosebită grijă în programarea și în popularizarea ei".

Pentru a putea aprecia justețea sau injustețea acestor afirmații ar trebui în orice caz să cunoaștem condițiunile obiective cari au dus la organizarea Triatlonului Popular și în cari s'a desfășurat această mare probă sportivă, până acum. Trebue știut, că T.P. (Triatlonul Popular) a fost programat la o dată, care peste tot este considerată sezon mort pentru atletism. Fiindcă la această dată sezonul probelor de pistă s'a terminat, iar cel de cross nu a început încă. Totuși s'a trecut la organizarea acestei probe în această epocă a anului, considerându-se, că o bună parte din tinerii, cari au participat la C.U.T. ar fi dornici să mai concureze la o probă mai complexă de atletism pregătindu-se pentru altele mai grele la anul. Dar această „nevoe" nu putea fi cunoscută până la succesul Cupei Unității Tineretului, care a fost un lucru de neprevăzut cu câteva luni mai în urmă. Este vorba deci de organizarea acestei competiții nu în pripă, ci într'un timp scurt... ceeace este cu totul altceva. Cu toate acestea, T. P. a fost un mare succes și în aceste condiții, căci fără să se facă încă totalizarea cifrelor de participanți, se știe de acum că numărul întrece cifra de 10.000 în majoritate muncitori, elevi și militari, ceace este foarte mult, dacă avem în vedere, că T. P. este o probă individuală, pur atletică și multilaterală, cerând concurentului o pregătire destul de avansată în fiecare din cele trei ramuri de bază ale atletismului: alergare, aruncare și săritură. Din acest punct de vedere T. P. este un concurs extrem de pretențios și faptul

(Continuare în pag. 3-a col. 6-7)